

2021. 참여예산 도시환경분과 제 9 차 회의 자료



2021. 11. 17. (수) 16:00
장소 : 주민참여위원회실(본관 7층)

은평구 참여예산위원회

<회의 진행 순서>

I. 개회 선언

II. 안 건

- 2022년도 본예산편성(안) 운영 결과 공유

III. 공지사항

1. 6기 신규위원 모집 및 주민참여학교 안내
2. 연임 신청 현황 및 보수교육 안내
3. 5기 운영평가보고회 개최 안내

IV. 차기회의

<참여예산위원회 도시환경분과 명단>

| 연 번 | 직 위 | 성 명 | 비 고 |
|-----|---------|-------|-----|
| 1 | 위 원 장 | 강 봉 기 | |
| 2 | 부 위 원 장 | 손 지 영 | |
| 3 | 위 원 | 이 한 상 | 간 사 |
| 4 | 위 원 | 김 윤 숙 | |
| 5 | 위 원 | 김 현 숙 | |
| 6 | 위 원 | 목 미 애 | |
| 7 | 위 원 | 이 범 구 | |
| 8 | 위 원 | 장 봉 례 | |
| 9 | 위 원 | 정 영 희 | |
| 10 | 위 원 | 김 옥 자 | |
| 11 | 위 원 | 나 수 영 | |
| 12 | 위 원 | 나 홍 균 | |
| 13 | 위 원 | 허 정 희 | |

- 3 -

II. 안 건

○ 2022년도 본예산편성(안) 참여예산위원회 운영 결과

□ 추진 경과

○ 2022. 본예산편성(안) 참여예산 분과위원회

- 기 간: 2021. 10. 18. ~ 10. 29. (10개 분과 / 분과별 2회)
- 참 석: 위원회(각 분과별 참여예산위원), 관계공무원(소관부서별 사업팀장 등)
- 내 용: 주요(신규)사업 등 설명·질의 및 2022년도 예산(안) 검토
- 결 과: 예산증감 요청 4건, 사업 운영 개선의견 34건 의결

※ 분과심의 대상 사업

(단위 : 천원)

| 분 과 | 분과별 검토사업 | | 검토대상 구분 | | | |
|-----------|----------|-------------|---------|-------------|---------------|-------------|
| | | | 주요사업 | | 보조사업, 연간 단가 등 | |
| | 건수 | 예산액 | 건수 | 예산액 | 건수 | 예산액 |
| 계 | 672 | 818,557,644 | 345 | 148,042,380 | 327 | 670,515,264 |
| 자 치 행 정 | 88 | 21,251,437 | 35 | 8,538,338 | 53 | 12,713,099 |
| 문 화 체 육 | 72 | 34,833,540 | 57 | 29,358,672 | 15 | 5,474,868 |
| 청 년 | 6 | 1,754,360 | 5 | 1,648,600 | 1 | 105,760 |
| 노 인 여 성 | 121 | 384,442,185 | 59 | 13,601,053 | 62 | 370,841,132 |
| 장 애 인 | 40 | 49,086,743 | 20 | 1,583,198 | 20 | 47,503,545 |
| 보 건 복 지 | 134 | 161,126,342 | 52 | 6,599,939 | 82 | 154,526,403 |
| 지 역 경 제 | 31 | 12,718,399 | 20 | 6,169,710 | 11 | 6,548,689 |
| 도 시 환 경 | 64 | 71,701,397 | 35 | 37,099,817 | 29 | 34,601,580 |
| 건 설 교 통 | 94 | 61,183,918 | 52 | 30,708,530 | 42 | 30,475,388 |
| 교 육 청 소 년 | 22 | 20,459,323 | 10 | 12,734,523 | 12 | 7,724,800 |

○ 2022. 본예산편성(안) 예산실무조정협의회

- 일 시: 2021. 11. 2.(화) 14:00 ~ 15:50
- 참 석
 - 공무원: 참여구청팀장, 예산팀장, 어르신재가팀장, 장애인정책팀장, 일자리정책팀장, 경관정비팀장
 - 위원회: 참여예산위원장·부위원장, 각 분과위원장
- 내 용: 분과위 검토 결과에 대한 협의·조정
- 결 과: 예산증감 요청 2건, 사업 운영 개선의견 34건 의결

○ 2022. 본예산편성(안) 참여예산 민관예산협의회

- 일 시: 2021. 11. 4.(목) 14:00 ~ 16:00
- 참 석
 - 공무원: 구청장, 부구청장, 협치담당관, 기획예산과장, 참여구청·예산팀장
 - 위원회: 참여예산위원장·부위원장, 각 분과위원장 등
- 내 용: 2022년도 예산(안) 최종 협의·조정 및 의결
- 결 과: 예산증감 2건, 사업 운영 개선의견 37건 의결

□ 사업예산 최종 조정 내역(2건)

(단위: 천원)

| 연번 | 부서명 | 사 업 명 | 검 토 내 용 | | | 분과위 의견 및 요청사항 |
|----|---------|--------------|---------|--------|-------|---------------------------------------|
| | | | 예산액 | 조정액 | 증/감 | |
| 계 | | | 30,200 | 40,000 | 9,800 | 증액 2건 |
| 1 | 어르신 복지과 | 어르신 보행보조차 지원 | 10,000 | 15,000 | 5,000 | ○ 거동불편 어르신의 대상 확대 운영을 통해 어르신 보행 안전 보장 |
| 2 | 장애인 복지과 | 장애인단체 지원 | 20,200 | 25,000 | 4,800 | ○ 장애인 복지실현을 위하여 장애인단체 명절 위문금 증액이 필요함. |

□ 분과위 사업개선의견(37건)

(단위: 천원)

| 연번 | 부서 | 사업명 | 예산액 | 위원회 의견 및 요청사항 |
|----|--------|------------------|---------|---|
| 1 | 협치 담당관 | 자원봉사센터 운영 | 52,570 | ○ 매년 늘어나는 명예의 전당 수요에 비해 현재 공간은 한정되어 있으므로, 공간 소진 전 대체 방법 검토 필요함. |
| 2 | | 은평 나눔플러스 운영 | 44,525 | ○ 카드사용빈도 데이터 분석을 통하여 나눔플러스 활성화 방안 모색 ○ 온라인 홍보 매체를 활용한 친환경적 홍보 방법 적극 활용 |
| 3 | 기획예산과 | 주민이 주도하는 자치분권 실현 | 21,500 | ○ 주민 주도의 자치분권 실현을 위해 주민 역량 강화를 위한 체계적인 교육프로그램 운영 |
| 4 | 자치안전과 | 화재예방 및 재해주민 지원사업 | 100,000 | ○ 주택용 소방 시설 보급 시 화재 안전 취약 가구에 대한 전수조사를 통해 실질적 지원 방법 마련 |
| 5 | | <기타> | | ○ 주민자치회 자치계획 수립 시 다양하고 공개적인 주민 의견 반영을 위해 의견수렴 창구가 필요함. ○ 주민자치회 예산은 단년도 집행되는 바, 내실 있는 운영을 위해 장기적으로 예산을 사용할 수 있도록 동별 기금조성 방안 모색 ○ 은평구 관내 공사 현장은 안전 지침 준수가 미흡하므로 건설현장 안전 수칙 준수에 관한 철저한 관리·감독이 필요함. |
| 6 | 스마트정보과 | <기타> | | ○ CCTV 등 장비 구입 예산이 증액됨에 따라, 사업 목적에 부합하는 장비 구입에 철저를 기하여 주고, 설치 장소는 주민 의견을 수렴하여 특정 지역에 집중설치 되는 경우가 없도록 추진 바람. |
| 7 | 홍보담당관 | 구청홍보시설 등 관리 | 128,694 | ○ 상징물(에코팻 등)의 상징성 제고를 위해 설치 장소 및 아이템 선정 등 장기 검토가 필요함. |

| 연번 | 부서 | 사업명 | 예산액 | 위원회 의견 및 요청사항 |
|----|--------|---------------------|---------|--|
| 8 | 문화관광과 | 이호철 통일로문학상 운영 | 228,160 | ◦ 예산 규모가 큰 만큼 은평지역 및 이호철 통일정신 홍보에 합리적인 사업이 될 수 있도록 수상 작가 선정에 있어 장기적·포괄적 검토가 필요함. |
| 9 | | 신사동 새로운 길 문화거리 조성사업 | 150,000 | ◦ 새 길 조성 시 관내 지역 특색을 살린 거리 조성 필요 ◦ 미술관, 박물관 등 문예 시설 연계의 문화거리 조성 검토 바람. |
| 10 | 생활체육과 | 유소년 엘리트 축구단 육성 지원 | 95,000 | ◦ 선수 선발 시 공정한 심사를 통해 우수한 선수 선발 바람. ◦ 체육계 비리로 인한 사회문제가 대두되지 않도록 인권적 자질을 겸비한 지도자를 선발하여 주기 바람. |
| 11 | | 은평인공암벽장 운영 | 229,996 | ◦ 구민 할인 혜택 방안 마련을 요청하였으나 실현되고 있지 않음. ◦ 이용구민 현황을 파악 및 할인혜택을 위한 조례 등 근거마련 요청 ◦ 지역 주민을 위한 암벽등반 프로그램 개설 요청 |
| 12 | | <기타> | | ◦ 파크골프를 즐기는 주민이 많으므로 파크골프장 조성 필요 |
| 13 | 사회적경제과 | 청년정책 거버넌스 활성화 사업 | 202,020 | ◦ 메타버스(가상공간)를 활용한 청년네트워크 및 정책운영 활성화 방안 모색 ◦ 청년정책 매니저 교육과 관리를 통해 청년을 위한 지속적·발전적 정책발굴 및 활성화 방안 모색 |
| 14 | | 청년 창업 지원 | 156,950 | ◦ 녹번로 창업 거리 조성을 위한 콘텐츠를 폭넓게 발굴하고, 꾸준한 모니터링을 통한 지속적 관리 및 거리 활성화 방안 마련 |
| 15 | | <기타> | | ◦ 창업과 진로를 위한 청년정책과 더불어 청년의 심리적 안정과 진취적 미래 구상을 지원할 수 있는 진로 및 심리상담 운영방안 모색 |

- 7 -

| 연번 | 부서 | 사업명 | 예산액 | 위원회 의견 및 요청사항 |
|----|--------|---------------------|---------|--|
| 16 | 가족 정책과 | 찾아가는 가족프로그램 소풍 운영 | 34,390 | ◦ 키트 신청 온라인 접수 등을 통하여 동별 수혜 주민의 다수가 중복적 혜택을 받아 예산집행 대비 체험 체감율이 낮음. ◦ 이에 다양한 주민의 참여 독려를 위해 중복적 수혜에 대한 대책 마련 요청 |
| 17 | | 가정통신문 번역 및 통번역인력 양성 | 53,902 | ◦ 온라인 번역 앱 교육을 확대 실시하여 예산 절감 방안 마련 |
| 18 | 보육지원과 | 아이들이 행복한 놀이마당 지원 | 7,560 | ◦ 다양한 지역의 어린이들이 참여할 수 있도록 행사 장소 선택에 신중을 기해 주기 바람. ◦ 무인 경비 용역비 절감 방안 마련 |
| 19 | | 영유아를 위한 자동차극장 행사 | 25,780 | ◦ 수혜의 대상이 영유아뿐 아니라 부모도 포함되므로 사업의 제목 변경이 필요함.('영유아 가족을 위한 자동차 극장 행사') |
| 20 | 어르신복지과 | 어르신일자리 지원센터 | 370,043 | ◦ 집행예산 대비 실적 저조(상담 및 이력서 접수: 평균 35건/월) ◦ 센터 운영을 위한 인건비가 적지 않게 편성되는 만큼 실질적이고 다양한 어르신 일자리를 발굴해 주기 바람. |
| 21 | | 이동목욕사업 | 112,008 | ◦ 사업명에 부합하도록 목욕사업에 집중하여 편성되어야 함. ◦ 목욕사업 외 진행되는 방문보건, 사례관리, 지역자원연계 사업은 중복사업으로 판단되므로 연관된 사업으로 통합 운영 요청 |
| 22 | | <기타> | | ◦ 팀별 방역비 및 소독비 산정금액이 상이함. 정기적으로 집행되는 예산이므로 비교 견적을 통해 예산 절감 방안 마련이 필요함. ◦ 은평구도 <서울시 50+ 건강코디네이터 사업>에 참여하여 주민에게 서비스가 제공될 수 있도록 노력 바람. |
| 23 | 장애인복지과 | 장애인과 함께하는 테마여행 지원 | 20,000 | ◦ 예산 증액 등 수혜 대상의 범위 확대 방안 마련 요청 |
| 24 | | 중증장애인 디지털 돌봄 지원 | 6,200 | ◦ 중증장애인을 대상으로 한 디지털 돌봄에 대한 효능감이 높은 편으로, 사업 확대 방안 모색 요청 |

- 8 -

| 연번 | 부서 | 사업명 | 예산액 | 위원회 의견 및 요청사항 |
|----|--------|------------------------|---------|--|
| 25 | 건강증진과 | <기타> | | <ul style="list-style-type: none"> 구파발에 지정된 금연거리의 꾸준한 관리·감독이 필요함 |
| 26 | 사회적경제과 | 사회적기업 발굴 및 육성 지원 | 137,200 | <ul style="list-style-type: none"> 예산(안) 검토를 위해 사업별 실적에 대한 사전 검토자료가 필요함 편당 사업을 통해 기업의 자생적 성장이 가능하도록 지원되어야 함 사회적기업의 건실한 성장을 위한 실질적 육성 지원책 마련 |
| 27 | 일자리경제과 | 우리동네가게 아트테리어 지원 | 108,800 | <ul style="list-style-type: none"> 상권이 형성된 거리의 상점을 지원하는 사업이므로 지원 후 지속적인 사후관리가 필요함. |
| 28 | | 소상공인 로컬 크리에이터 지원사업 | 35,400 | <ul style="list-style-type: none"> 홍보 활성화를 목적으로 촬영이 완료된 영상이 주민에게 적극 홍보될 수 있도록 영상 탑재 채널 다양화 방법 모색 |
| 29 | | 전통시장 안전점검 및 환경개선 사업 | 369,829 | <ul style="list-style-type: none"> 연서시장 이용 활성화를 위해 시장 이용 주민들 연신중학교 공영주차장 무료 사용 요청 연서시장, 대조시장 등 전통시장 노상주차장의 상인 장기 주차 및 오토바이주차 등을 관리하여 시장 이용 주민의 불편 사항 해소 |
| 30 | | <기타> | | <ul style="list-style-type: none"> 신규사업 예산편성 시 사업 타당성을 위한 사전 데이터 수집·분석이 토대가 되어야 함. 다양한 홍보 방식을 검토하여 적절한 홍보가 구현되기 바람. 시장 활성화를 위하여 지속적으로 증액되는 예산을 통해 상인 및 상권의 자생력이 갖춰지는 계기가 되길 바람. 매년 전통시장 운영에 투입되는 예산이 상당하므로 전통시장 활성화를 위한 검토와 지원을 위해 중장기적 계획이 필요함. |

| 연번 | 부서 | 사업명 | 예산액 | 위원회 의견 및 요청사항 |
|----|--------|----------------------------|-----------|---|
| 31 | 환경과 | 친환경 생활 유용미생물(EM) 보급 활성화 | 44,000 | <ul style="list-style-type: none"> EM 보급 시 기보급 용기 재활용 등 친환경적 보급 방법 마련 EM 제조 방법에 대한 교육프로그램 운영 |
| 32 | 자원순환과 | 무단투기 감시용 CCTV 설치·운영 | 202,600 | <ul style="list-style-type: none"> 불량 CCTV의 지속적 점검 요청 무단투기 예방을 위해 주민의 적극 참여 및 관심 유도 방법 마련 |
| 33 | 교통행정과 | 버스정류소 유지관리 | 170,000 | <ul style="list-style-type: none"> 신설 스마트정류소는 핸드폰 충전기, 에어컨 등이 설치되어 매우 쾌적하고 이용이 편리함. 확대 설치 바람. |
| 34 | 주차관리과 | <기타> | | <ul style="list-style-type: none"> 불법주차 단속 안내 문자 서비스에 대한 적극적 홍보 요청 사회적거리두기 장기 시행으로 생계가 어려워진 소상공인 등에 대해 주차단속을 융통성있게 시행해주시기 바람. |
| 35 | 공원녹지과 | 공원시설 및 장비 유지관리 사업 | 612,220 | <ul style="list-style-type: none"> 공원 내 등기구 교체 시 전력 효율화를 위해 LED 등으로 교체 및 공원 특색에 어울리는 컬러 LED 등 설치 검토 요청 |
| 36 | | 가로녹지대 유지관리 | 1,742,965 | <ul style="list-style-type: none"> 가로녹지대의 체계적 관리 및 쾌적한 녹지 공간 유지관리를 위해 담당 공무원 인력 증원 요청 가로수 고목 등의 전수 조사·관리를 통해 보행 안전사고 예방 철저 |
| 37 | <공통사항> | | | <ul style="list-style-type: none"> 예산편성(안) 검토 전 집행 결과가 먼저 공유되었다면 합리적인 검토가 가능할 것으로 판단됨. |

III. 공지사항

1. 6기 주민참여위원 신규 모집 및 주민참여학교 안내

**제6기
은평구 주민참여위원회
위원 모집**

신청기간 2021. 11. 1.(월) ~ 11. 29.(월)

신청자격 은평구민 누구나
※ 주민참여학교 수료자 우선 선정

신청방법 온라인, 방문, 우편, 이메일

신청서류 신청서 및 자기소개서
※ 구 참여예산 홈페이지(epyesan.kr)

은평구청 협치담당관 ☎ 02-351-6473

**제14기
주민참여학교 수강 안내**

교육기간: 2021. 11. 11.(목) ~ 11. 30.(화)

은평배움모아 회원가입 후
'주민참여학교' 수강

2. 연임 신청자 및 보수교육 안내

- ☐ 연임 신청명단 ☐ 보수교육

**제14기
주민참여학교 수강 안내**

교육기간: 2021. 11. 11.(목) ~ 11. 30.(화)

신규 신청자 교육 - 6강 전체 이수, 문제풀이, 설문

연임 보수 교육 - 6강중 4강 이수, 문제풀이, 설문

은평배움모아 회원가입후 제14기 주민참여학교 교육신청

- 나 수 영 위 원
- 허 정 희 위 원

- 11 -

☐ 위원회 조직개편에 따른 위원회 변경 사항 등

- 분과 잔류 또는 변경 선택 가능
- 분과 선택 설문실시 : ~ 2021. 11. 30.까지
- 위원회 조직개편 현황 : 1개 위원회 2개 협의회 10개 분과
- 10개 분과위원회별 소관부서

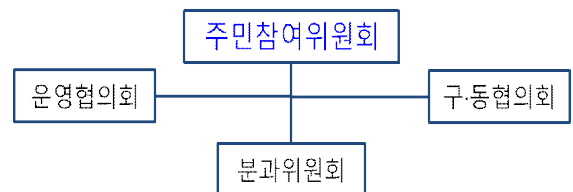

| 분 과 명 | 소관부서 | 분 과 명 | 소관부서 |
|---------|--|---------|--|
| 자치행정 | 감사담당관, 협치담당관, 행정지원과, 기획예산과, 자치안전과, 스마트정보과, 민원여권과 | 환경 | 환경과, 자원순환과, 자원순환센터건립추진단, |
| 문화체육 | 홍보담당관, 문화관광과, 생활체육과 | 도시건설 | 도시경관과, 도시계획과, 주거재생과, 건축과, 도로과 |
| 여성·보육 | 가족정책과, 보육지원과 | 공원·하천 | 치수과, 공원녹지과 |
| 어르신·장애인 | 장애인복지과, 어르신복지과 | 경제·교통 | 사회적경제과, 일자리경제과, 세무과, 지적과, 교통행정과, 주차관리과 |
| 보건복지 | 복지정책과, 생활복지과, 보건위생과, 건강증진과, 보건의료과, 보건지소 | 시민교육·청년 | 시민교육과, 사회적경제과(청년지원팀) |

3. 주민참여위원회 5기 운영평가보고회(안)

- 일 시 : 2021년 12월 23일(목) 16시 ※ 일정 변경 시 추후 공지
- 장 소 : 대회의실(은평구청 7층)
- 참석대상 : 5기 및 6기 주민참여위원

IV. 차기 회의 일정

- 일 시 : 2021년 12월 8일(수) 16:00
- 장 소 : 주민참여위원회실(은평구청 7층)
- 안 건 : 5기 분과 운영 평가 및 소회 나누기 등
※ 단계별 사회적거리두기 실시 방침에 따라 대면 또는 비대면 회의 탄력 운영